

MANUAL DO CANDIDATO 2022



UNIVERSIDADE
DO ESTADO DE MINAS GERAIS



**MINAS
GERAIS**

GOVERNO
DIFERENTE.
ESTADO
EFICIENTE.

vestibular

UEMG **2022**



inscrições
18/01 a 09/02

provas: 06/03

UEMG.BR

SOBRE A UNIVERSIDADE DO ESTADO DE MINAS GERAIS

Criada em 1989 por disposição contida na Constituição do Estado, a UEMG assumiu posição de destaque no cenário educacional do Estado de Minas Gerais e representa uma alternativa concreta e rica de aproximação do Estado com suas regiões, por acolher e apoiar a população de Minas onde vivem e produzem. Por sua vocação multicampi, tem sido agente do setor público junto às comunidades, colaborando na solução de seus problemas, por meio da realização do tripé ensino, pesquisa e extensão, e na formatação e implementação de seus projetos de desenvolvimento.

Para ingresso em 2022 UEMG oferece 121 cursos de graduação presencial, sediados em 16 cidades de Minas Gerais: Abaeté, Barbacena, Belo Horizonte, Campanha, Carangola, Cláudio, Diamantina, Divinópolis, Frutal, Ibirité, Ituiutaba, João Monlevade, Leopoldina, Passos, Poços de Caldas e Ubá. Além dos cursos fora de sede a serem desenvolvidos nos municípios de Cataguases e Guanhães.

O ingresso nos cursos de graduação presencial da UEMG poderá ocorrer por meio do Vestibular próprio e por meio do SiSU. Para o ingresso em 2022, serão oferecidas 6.235 vagas, distribuídas entre vagas de ampla concorrência e vagas destinadas aos Programas de Reserva de Vagas do PROCAN e de Inclusão Regional, conforme tabela abaixo:

Ingresso	PROCAN	Inclusão Regional	Ampla Concorrência	Total
Vestibular	3.090	1.278	366	4.734
SiSU	-	-	1.501	1.501

O Vestibular UEMG 2022 será executado pelo Instituto AOCP e o presente MANUAL DO CANDIDATO traz as principais informações sobre o processo seletivo. Leia este Manual com atenção antes de realizar sua inscrição e lembre-se, sua leitura não isenta a necessidade de ler o edital (<https://bit.ly/editalvestibularuemg>). Em caso de dúvida, entre em contato por meio dos seguintes canais de comunicação:

Telefone – 0800 603 4200

E-mail – candidato@institutoaocp.org.br

SUMÁRIO

Sobre a Universidade.....	4
Fluxograma de Inscrição.....	6
Fluxograma de Avaliação e Classificação.....	7
Cronograma do Vestibular 2022.....	8
Modalidade de Inscrição no Vestibular.....	11
Informações Gerais sobre a Inscrição.....	14
Unidades Acadêmicas da UEMG.....	15
Cursos de Graduação e Quadro de Vagas.....	17
Ciências Agrárias.....	17
Ciências Biológicas.....	18
Ciências da Saúde.....	19
Ciências Exatas e da Terra.....	23
Ciências Humanas.....	25
Ciências Sociais Aplicadas.....	28
Engenharias.....	37
Linguística, Letras e Arte.....	41
Prova de Habilidades Específicas.....	46
Prova de Conhecimentos Gerais.....	48
Procedimento de Heteroidentificação	50
Resultado de Classificação e Matrícula	52

FLUXOGRAMA DE INSCRIÇÃO

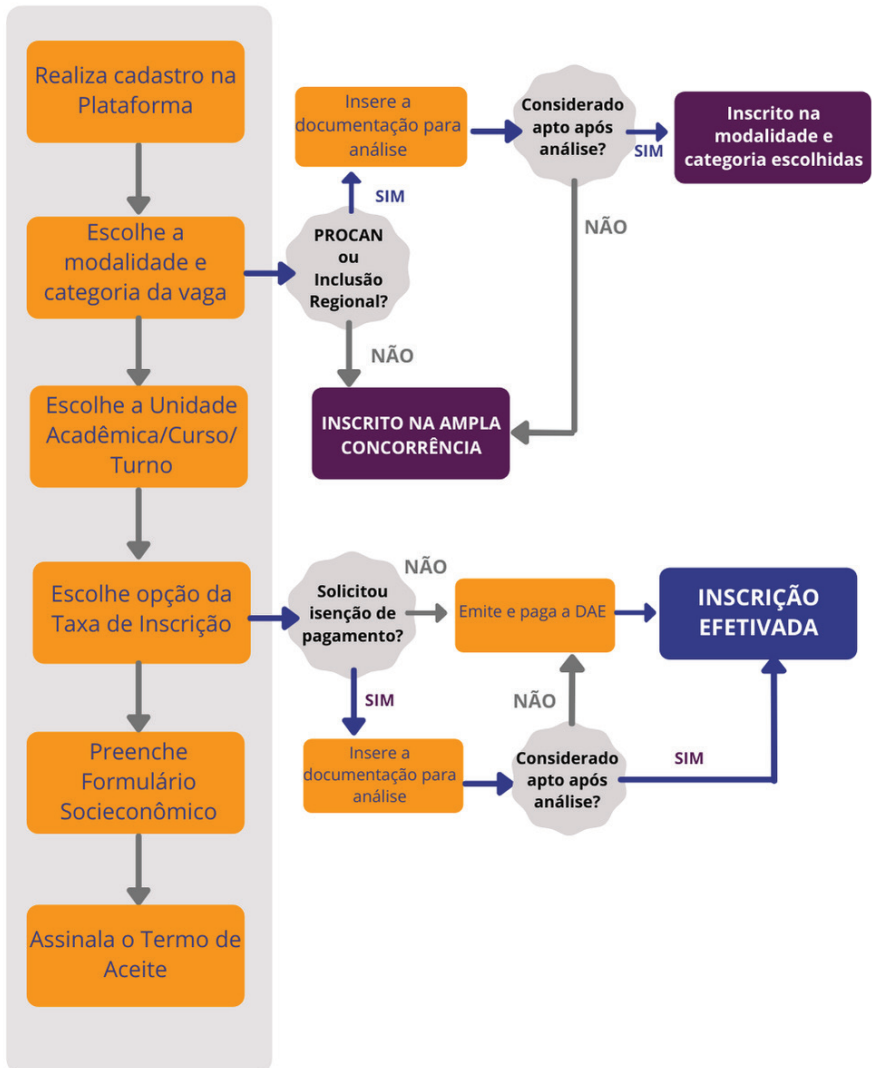

FLUXOGRAMA DE AVALIAÇÃO E CLASSIFICAÇÃO

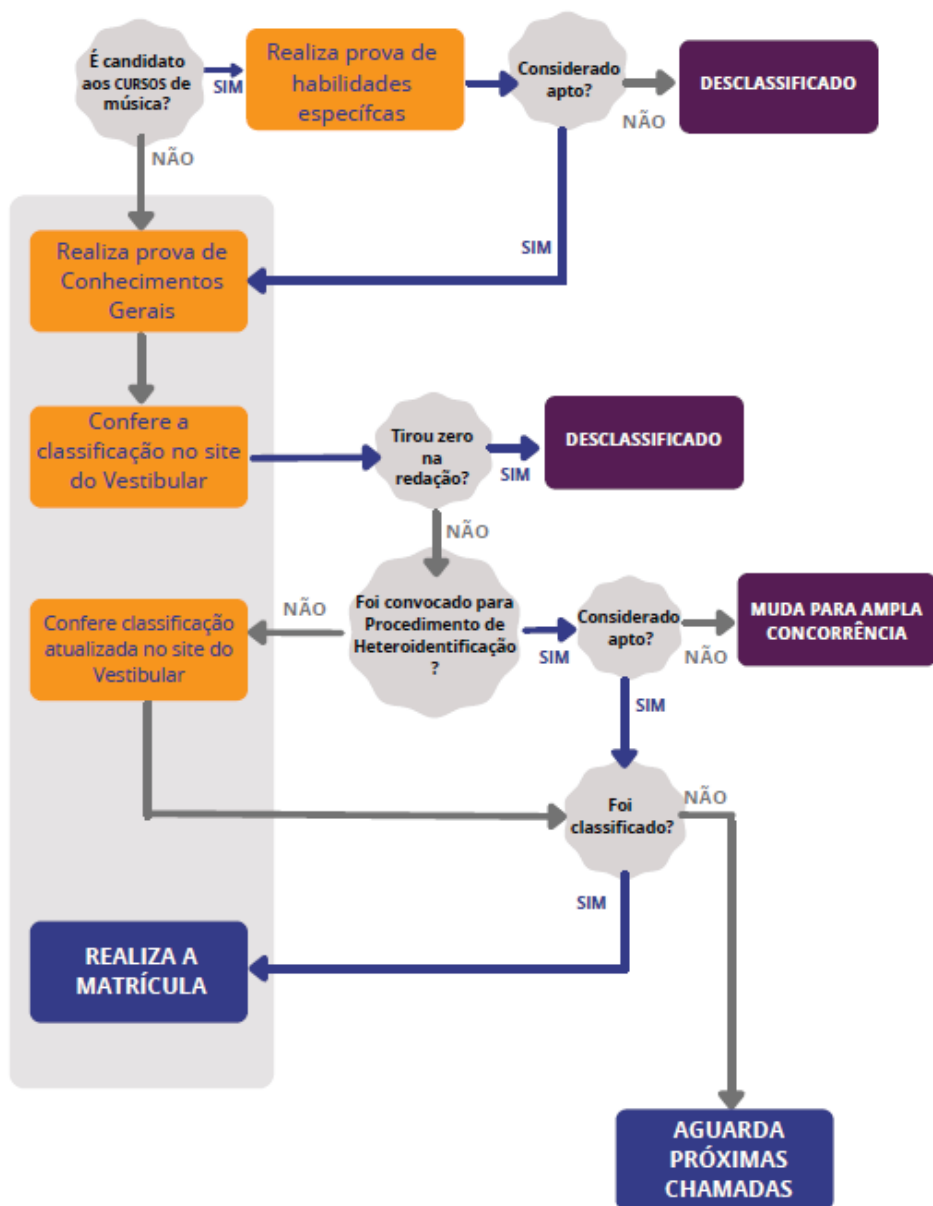

CRONOGRAMA VESTIBULAR 2022

É responsabilidade exclusiva do candidato informar-se sobre cronograma, inscrições, locais de realização das provas e lista de convocados para o procedimento de heteroidentificação e de matrícula.

	Inscrição	
DATA	EVENTO	LOCAL
18/01/2022	Início das inscrições no Vestibular e nos Programas de Reserva de Vagas, Inclusão Regional e Isenção da taxa de inscrição	ÁREA DO CANDIDATO
24/01/2022	Último dia para inscrição nos Programas de Reserva de Vagas, Inclusão Regional e Isenção da taxa de inscrição e upload da documentação	ÁREA DO CANDIDATO
31/01/2022	Divulgação do resultado preliminar da análise documental dos Programas	Site do Vestibular
01 e 02/02/2022	Interposição de recurso contra o resultado preliminar da análise documental	ÁREA DO CANDIDATO
07/02/2022	Publicação do resultado final da análise documental dos Programas	Site do Vestibular
09/02/2022	Último dia para inscrição no Vestibular	ÁREA DO CANDIDATO
10/02/2022	Último dia para pagamento da taxa de inscrição	---
Até 15/02/2022	Liberação do comunicado de confirmação de pagamento da taxa de inscrição	ÁREA DO CANDIDATO
15/02/2022	Liberação do comprovante definitivo de inscrição	ÁREA DO CANDIDATO

Realização das Provas		
DATA	EVENTO	LOCAL
19 e 20/02/2022	Realização das provas de habilidades específicas 19 e 20/02/2022	Presencial em Belo Horizonte
22/02/2022	Divulgação do resultado das provas de habilidades específicas	Presencial em Belo Horizonte
06/03/2022	Realização das Provas de Conhecimentos Gerais	Presencial, em local informado no Comprovante Definitivo de Inscrição
07/03/2022	Divulgação do gabarito e do caderno de prova no site do Vestibular	Site do vestibular
08 e 09/03/2022	Interposição de recurso contra o gabarito e as questões do caderno de prova	ÁREA DO CANDIDATO
25/03/2022	Divulgação do Resultado de Classificação dos candidatos	Site do vestibular
28 e 29/03/2022	Interposição de recurso contra a totalização dos pontos obtidos nas provas	ÁREA DO CANDIDATO

Procedimento de Heteroidentificação		
DATA	EVENTO	LOCAL
25/03/2022	Convocação para o Procedimento de Heteroidentificação	Site do vestibular
29 e 30/03/2022	Realização do Procedimento de Heteroidentificação	Presencial nas Unidades Acadêmicas da UEMG
31/03/2022	Divulgação do Resultado Provisório do Procedimento de Heteroidentificação	Site do vestibular
01 e 04/04/2022	Interposição de recurso contra o Resultado Provisório do Procedimento de Heteroidentificação	ÁREA DO CANDIDATO

Resultado Final e Matrícula		
DATA	EVENTO	LOCAL
07/04/2022	Divulgação do Resultado Final do Procedimento de Heteroidentificação	Site do vestibular
08/04/2022	Divulgação do "Resultado de Classificação Após Realização do Procedimento de Heteroidentificação / 1ª Chamada de Matrícula"	Site do vestibular
11/04/2022 a 15/04/2022	Matrícula dos candidatos classificados (1ª chamada)	Presencial nas Unidades Acadêmicas da UEMG
18/04/2022	Início das aulas para Calouros	Presencial nas Unidades Acadêmicas da UEMG

MODALIDADES DE INSCRIÇÃO NO VESTIBULAR

As vagas de cada curso de graduação da UEMG serão divididas, no Vestibular, em modalidades de inscrição, para atendimento aos programas de reserva de vagas e de inclusão regional da Universidade, conforme descritos a seguir:

I – RESERVA DE VAGAS - PROCAN

Destinado aos candidatos de baixa renda, egressos de escola pública, negros, quilombolas, indígenas, ciganos e pessoas com deficiência, o Programa de Reserva de Vagas do PROCAN, tem por objetivo auxiliar na correção das desigualdades socioeconômicas que dificultam o acesso e a permanência de grupos menos favorecidos na Universidade.

As vagas do PROCAN estão distribuídas em categorias da seguinte forma:

- **Categoria I** – 21% (vinte e um por cento) para candidatos de baixa renda e egressos de escola pública, declarados negros;
- **Categoria II** – 3% (três por cento) para candidatos de baixa renda e egressos de escola pública, declarados quilombolas;
- **Categoria III** – 3% (três por cento) para candidatos de baixa renda e egressos de escola pública, declarados indígenas;
- **Categoria IV** – 2% (dois por cento) para candidatos de baixa renda e egressos de escola pública, declarados ciganos;
- **Categoria V** – 16% (dezesseis por cento) para outros candidatos de baixa renda e egressos de escola pública;
- **Categoria VI** – 5% (cinco por cento) para pessoas com deficiência.

II - INCLUSÃO REGIONAL

O critério de Inclusão Regional tem por objetivo de estimular o acesso à UEMG aos candidatos que residem no estado de Minas Gerais e que tenham cursado integralmente o Ensino Médio em instituições de ensino públicas das redes estadual, municipal e federal sediadas no Estado de Minas Gerais, como forma de contribuir com o desenvolvimento regional.

III – AMPLA CONCORRÊNCIA

Destinados a todos os demais candidatos que não se enquadram nos critérios de Reserva de Vagas do PROCAN ou da Inclusão Regional.

Como posso participar dos programas da UEMG?

Para participar o candidato deverá selecionar, no ato de inscrição no Vestibular, a modalidade “Inclusão Regional” ou “Reserva de Vagas - PROCAN” e, no segundo caso, escolher a categoria de vaga para a qual deseja concorrer e anexar a documentação que comprove que atende aos critérios estabelecidos para cada vaga, conforme Edital do Vestibular.

Qual a documentação necessária para participar dos programas da UEMG?

OBS: Os modelos de documentação estão disponíveis para consulta nos links:

<http://bit.ly/procanuemg> e <http://bit.ly/inclusaoregional>

- **Para a Categoria I** do PROCAN – Declaração de Candidato Negro - Preto ou Pardo; comprovação de estudo do Ensino Médio integralmente em Escola Pública; comprovação de renda familiar per capita menor ou igual a 1,5 salário mínimo.
- **Para a Categoria II** do PROCAN – Declaração de Candidato Quilombola; comprovação de estudo do Ensino Médio integralmente em Escola Pública; comprovação de renda familiar per capita menor ou igual a 1,5 salário mínimo.
- **Para a Categoria III** do PROCAN – Declaração de Candidato Indígena; comprovação de estudo do Ensino Médio integralmente em Escola Pública; comprovação de renda familiar per capita menor ou igual a 1,5 salário mínimo.
- **Para a Categoria IV** do PROCAN – Declaração de Candidato Cigano; comprovação de estudo do Ensino Médio integralmente em Escola Pública; comprovação de renda familiar per capita menor ou igual a 1,5 salário mínimo.
- **Para a Categoria V** do PROCAN – comprovação de estudo do Ensino Médio integralmente em Escola Pública; comprovação de renda familiar per capita menor ou igual a 1,5 salário mínimo.
- **Para a Categoria VI** do PROCAN – comprovação de atendimento à condição de Pessoa com Deficiência.
- **Para a Inclusão Regional** – comprovação que reside no estado de Minas Gerais e que estudou integralmente o Ensino Médio em escolas públicas estaduais ou municipais do estado de Minas Gerais.

O que acontece depois de realizar a inscrição e enviar dos documentos?

I - Toda a documentação será analisada por Banca Examinadora, que irá verificar se o candidato atende os requisitos estabelecidos para concorrer à modalidade e categoria de vaga que selecionou no ato de inscrição.

II - Após a análise dos documentos pela Banca Examinadora, será publicado o resultado preliminar, em data estabelecida no cronograma do vestibular. O candidato considerado INAPTO no resultado preliminar poderá interpor recurso, no prazo de até 2 (dois) dias úteis após sua publicação. O motivo do indeferimento estará disponível para consulta na área do candidato.

III - Após analisados os recursos, será publicado o resultado final, em data estabelecida no cronograma do vestibular. O candidato com pedido deferido, terá sua inscrição efetivada para a categoria selecionada. O candidato com pedido indeferido, terá sua inscrição efetivada na modalidade de Ampla Concorrência.

IV - Realizar as provas de Habilidades Específicas, caso tenha inscrito para os cursos de Música, e/ou a Prova de Conhecimentos Gerais, nas datas estabelecidas no cronograma do Vestibular.

V - O candidato da CATEGORIA I classificado, será convocado para se apresentar à Banca de Heteroidentificação, em data estabelecida no cronograma do vestibular, nos termos da [Resolução CONUN/UEMG 475 de 1º de dezembro de 2020](#).

VI - Após o Procedimento presencial de Heteroidentificação, será publicado o resultado provisório, em data estabelecida no cronograma do vestibular. O candidato considerado INAPTO no resultado provisório poderá interpor recurso, no prazo de até 2 (dois) dias úteis após sua publicação. O motivo do indeferimento estará disponível para consulta na área do candidato.

VII - Após analisados os recursos, será publicado novo resultado de classificação, em data estabelecida no cronograma do vestibular. O candidato com pedido deferido, terá sua matrícula confirmada para a Categoria I. O candidato com pedido indeferido, será reclassificado automaticamente na modalidade de ampla concorrência.

INFORMAÇÕES GERAIS SOBRE A INSCRIÇÃO

Para realizar sua inscrição acesse o site do Vestibular: <http://vestibular.uemg.br/>

No canto superior direito, clique em **ÁREA DO CANDIDATO** e você será direcionado para a página de acesso à sua área de inscrição.

Se for seu primeiro acesso, clique em “Realizar Cadastro”, preencha os dados de cadastro e crie uma senha, que será utilizada para acessar a **ÁREA DO CANDIDATO**

Após acessar a **ÁREA DO CANDIDATO**, preencha os dados referentes a modalidade e categoria de vaga de seu interesse, podendo optar por:

- vagas reservadas para as Categorias I ou II ou III ou IV ou V ou VI do PROCAN;
- vagas reservadas para a **INCLUSÃO REGIONAL**;
- vagas destinadas à **AMPLA CONCORRÊNCIA**.

Preencha a opção pela Unidade Acadêmica, curso e turno pretendido e caso tenha escolhido o curso de Música com habilitação em Instrumento e Canto, bacharelado ou licenciatura, escolha também a habilitação que pretende cursar.

Indique se deseja a **ISENÇÃO DA TAXA DE INSCRIÇÃO**, preencha o Questionário Socioeconômico e assinale o Termo de Aceite.

Caso tenha optado pelo PROCAN ou pela **INCLUSÃO REGIONAL** ou tenha solicitado a **ISENÇÃO DA TAXA DE INSCRIÇÃO**, você deverá anexar cópia digitalizada da documentação exigida para a modalidade e a categoria da vaga escolhida, conforme estabelecido nos Anexos III e IV do Edital e neste Manual.

- Para cada arquivo que você anexar, dê um nome que identifique o documento. Ex: RG de Beltrano; contra-cheque de Sicrano; CPF de Fulano; etc.
- Cada documento poderá ter até 2MB e deverá ser apresentado em formato PNG, JPG, JPEG ou PDF;
- Fique atento para não anexar arquivo PDF protegido por senha, pois isso poderá impedir o acesso ao seu conteúdo.

Clique no botão “Emitir DAE” para acesso ao Documento de Arrecadação Estadual (DAE) para o pagamento da taxa de inscrição, caso você não tenha solicitado sua isenção.

A inscrição dos candidatos será efetivada após a publicação do resultado final de análise dos documentos apresentados pelos candidatos que optaram pela reserva de vagas do PROCAN, da Inclusão Regional e que pediram a Isenção da Taxa de Inscrição. O candidato do PROCAN e da Inclusão Regional com pedido deferido, terá sua inscrição efetivada para a modalidade e categoria selecionada. O candidato do PROCAN e da Inclusão Regional com pedido indeferido, terá sua inscrição efetivada na modalidade de Ampla Concorrência. O candidato Não Isento deverá emitir o DAE da taxa de inscrição e realizar o seu pagamento dentro do prazo estabelecido no cronograma do Vestibular.

UNIDADES ACADÊMICAS DA UEMG

Durante o período de inscrição serão disponibilizados computadores com acesso à internet em todas as Unidades Acadêmicas da UEMG para realização da inscrição no processo seletivo.

● Campus BH

Faculdade de Políticas Públicas
Faculdade de Educação
Escola de Música
Escola Guignard
Escola de Design

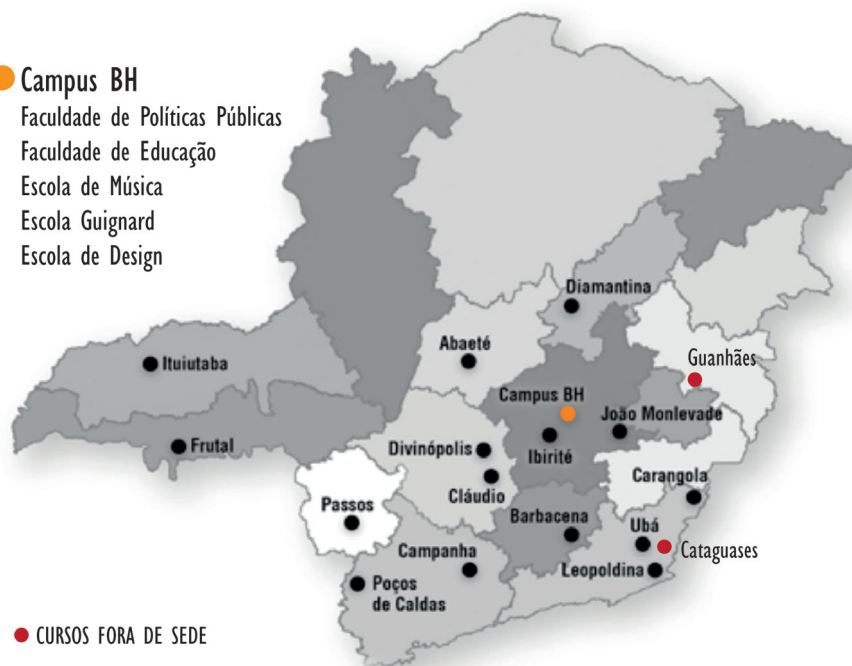

● CURSOS FORA DE SEDE

ENDEREÇO DAS UNIDADES ACADÊMICAS DE BELO HORIZONTE

ESCOLA DE DESIGN

Rua Gonçalves Dias, 1434 - Lourdes, Belo Horizonte/MG - CEP 30.140-091

ESCOLA DE MÚSICA

Rua Riachuelo, 1351 - Padre Eustáquio, Belo Horizonte/MG - Cep: 31.170-000

ESCOLA GUIGNARD

Endereço: Rua Ascânio Burlamarque, 540 - Mangabeiras, Belo Horizonte/MG - Cep: 30.315-030

FACULDADE DE EDUCAÇÃO

Rua Paraíba, nº 29, Funcionários, Belo Horizonte/MG – CEP 30130 150

FACULDADE DE POLÍTICAS PÚBLICAS “TANCREDO NEVES”

Rua Major Lopes, nº 574, São Pedro, Belo Horizonte/MG – CEP 30330 050

ENDEREÇO DAS UNIDADES ACADÊMICAS REGIONAIS

ABAETÉ

Avenida João Gonçalves, 197 - Amazonas, Abaeté/MG - CEP: 35.620-000

BARBACENA

Av. Cel. José Máximo, 200 - São Sebastião, Barbacena/MG - Cep: 36.202-284

CAMPANHA

Praça Dom Ferrão, 167 – Centro, Campanha/MG - CEP: 37.400-000

CARANGOLA

Praça dos Estudantes, nº 23, Santa Emília, Carangola/MG – CEP 36800 000

CLÁUDIO

Rodovia MG 260, Km 33 - Cachoeirinha, Cláudio/MG - CEP: 35.530-000

DIAMANTINA

Rua da Glória, 394 - Centro, Diamantina/MG - CEP: 39.100-000

DIVINÓPOLIS

Endereço: Av. Paraná, 3001 - Jardim Belvedere. Divinópolis/MG - CEP: 35.501-170

FRUTAL

Avenida Escócia, 1001 - Cidade das Águas, Frutal/MG - CEP: 38.202-436

IBIRITÉ

Av. São Paulo, 3.996 - Vila Rosário, Ibirité/MG - CEP: 32.400-000

ITUIUTABA

Rua Ver. Geraldo Moisés da Silva, s/n - Ituiutaba/MG - CEP: 38.302-192

JOÃO MONLEVADE

Av. Brasília, 1304 - Bairro Baú, João Monlevade/MG - Cep: 35.930-314

LEOPOLDINA

Rua Castro Alves, s/n - Maria Guimarães França, Leopoldina/MG - CEP: 36.704-143

PASSOS

Av. Juca Stockler, 1130 - Belo Horizonte, Passos/MG - CEP: 37.900-106

POÇOS DE CALDAS

: Av. Padre Francis Cletus Cox, 300 - Jardim Country Club, Poços de Caldas/MG, CEP: 37.714-620

UBÁ

Av. Olegário Maciel, 1427 – Industrial, Ubá/Mg - CEP: 36.500-000

CURSOS DE GRADUAÇÃO E QUADRO DE VAGAS

CIÊNCIAS AGRÁRIAS

AGRONOMIA/ENGENHARIA AGRÔNOMICA – BACHARELADO:

O curso forma profissionais capacitados a atender às demandas agrárias, identificando problemas e propondo soluções pautadas no método científico, embasado nos aspectos sociais e ambientais. O foco da graduação é o estudo, planejamento e aplicação de métodos e tecnologias que contribuem para a melhoria e o aprimoramento das atividades ligadas à agropecuária, agronegócio, agroecologia e agroindústria.

Duração: 5 anos. Para saber mais:

<https://uemg.br/graduacao/cursos2/course/agronomia>

Unidade Acadêmica	Turno	Semestre de Entrada	PROCAN – Por Categoria						Inclusão Regional	Ampla Concorrência	Total de Vagas
			I	II	III	IV	V	VI			
DIVINÓPOLIS	Integral	-	11	2	2	1	8	3	10	3	40
FRUTAL	Integral	1º sem.	8	1	1	1	6	2	8	2	29
ITUIUTABA	Integral	1º sem.	8	1	1	1	6	2	8	2	29
	Noite	2º sem.	8	1	1	1	6	2	8	2	29
PASSOS	Integral	1º sem.	8	1	1	1	6	2	8	2	29

TECNOLOGIA EM AGRONEGÓCIO:

O curso forma profissional para administrar propriedades e empresas rurais; desenvolvendo processos, empreendimentos e estratégias de produção e executando políticas agrícolas para atender a diversas cadeias produtivas, atuando na comercialização e na logística de produtos agroindustriais

Duração: 3 anos. Para saber mais:

<https://uemg.br/graduacao/cursos2/course/tecnologia-em-agronegocio>

Unidade Acadêmica	Turno	Semestre de Entrada	PROCAN – Por Categoria						Inclusão Regional	Ampla Concorrência	Total de Vagas
			I	II	III	IV	V	VI			
ITUIUTABA	Noite	1º sem.	8	1	1	1	6	2	8	2	29

TECNOLOGIA EM PRODUÇÃO SUCROALCOOLEIRA

O curso forma profissionais para atuarem no sistema operacional das usinas, desde a logística de captação de matéria-prima e distribuição de produtos, até o entendimento dos mecanismos do mercado, sejam esses efetivos (etanol e diferentes tipos de açúcares) ou potenciais (alcoólquímica, sucroquímica), economicamente viável e ecologicamente sustentável.

Duração: 3 anos. Para saber mais:

<https://uemg.br/graduacao/cursos2/course/tecnologia-em-producao-sucroalcooleira>

Unidade Acadêmica	Turno	Semestre de Entrada	PROCAN – Por Categoria						Inclusão Regional	Ampla Concorrência	Total de Vagas
			I	II	III	IV	V				
ITUIUTABA	Noite	1º sem.	8	1	1	1	6		8	2	29

CIÊNCIAS BIOLÓGICAS:

CIÊNCIAS BIOLÓGICAS – BACHARELADO:

O curso forma profissionais aptos a executar, planejar, organizar e administrar pesquisas nas áreas da biologia, estudos de diagnósticos ambientais, identificando as diferentes espécies animais e vegetais e estabelecendo sua relação com o meio ambiente.

Duração: 4 anos. Para saber mais:

<https://uemg.br/graduacao/cursos2/course/ciencias-biologicas>

Unidade Acadêmica	Turno	Semestre de Entrada	PROCAN – Por Categoria						Inclusão Regional	Ampla Concorrência	Total de Vagas
			I	II	III	IV	V				
Passos	Manhã	1º sem.	8	1	1	1	6	2	8	2	29

CIÊNCIAS BIOLÓGICAS – LICENCIATURA:

O curso forma profissionais aptos a planejar, organizar e desenvolver atividades e materiais relativos ao ensino de Ciências e Biologia, sendo sua atribuição central a docência na Educação Básica. Permite também ao profissional seguir caminhos variados como desenvolvimento de pesquisas sobre a origem, a evolução, a ecologia, a botânica, a estrutura e o funcionamento de seres vivos.

Duração: 4 anos. Para saber mais:

<https://uemg.br/graduacao/cursos2/course/ciencias-biologicas>

Unidade Acadêmica	Turno	Semestre de Entrada	PROCAN – Por Categoria						Inclusão Regional	Ampla Concorrência	Total de Vagas
			I	II	III	IV	V	VI			
Carangola	Noite	1º sem.	11	2	2	1	8	3	10	3	40
Divinópolis	Tarde	1º sem.	8	1	1	1	6	2	8	2	29
Ibirité	Manhã	1º e 2º sem.	17	2	2	2	13	4	17	4	61
Ituiutaba	Noite	1º sem.	8	1	1	1	6	2	8	2	29
Passos	Noite	1º sem.	8	1	1	1	6	2	8	2	29
Ubá	Noite	1º sem.	6	1	1	1	5	2	6	2	24

CIÊNCIAS DA SAÚDE

BIOMEDICINA – BACHARELADO:

O curso forma profissionais capazes de desenvolver ações de prevenção, promoção e proteção da saúde, tanto em nível individual quanto coletivo. Podendo integrar-se nas áreas de Saúde Pública, Análises Clínicas e Moleculares, Análises Ambientais, Toxicológicas, pautado em princípios éticos e na compreensão do contexto social, político, econômico, tecnológico e científico.

Duração: 4 anos. Para saber mais:

<https://uemg.br/graduacao/cursos2/course/biomedicina>

Unidade Acadêmica	Turno	Semestre de Entrada	PROCAN – Por Categoria						Inclusão Regional	Ampla Concorrência	Total de Vagas
			I	II	III	IV	V	VI			
Passos	Manhã	1º sem.	8	1	1	1	6	2	8	2	29

EDUCAÇÃO FÍSICA – BACHARELADO E LICENCIATURA (ABI):

O curso visa oferecer uma formação acadêmica, profissional e científica sólida, amparada em aspectos teórico-práticos, interdisciplinares, éticos, reflexivos e humanistas, para o desenvolvimento de profissionais competentes, críticos e engajados socialmente, capacitados para o amplo exercício da profissão em todos os campos da Educação Física.

Duração: 5 anos na Unidade Acadêmica de Ibirité e 4 anos nas demais Unidades.

Para saber mais:

<https://uemg.br/graduacao/cursos2/course/educacao-fisica>

Unidade Acadêmica	Turno	Semestre de Entrada	PROCAN – Por Categoria						Inclusão Regional	Ampla Concorrência	Total de Vagas
			I	II	III	IV	V	VI			
Divinópolis	Integral	1º sem.	11	2	2	1	8	3	10	3	40
Passos	Manhã	1º sem.	8	1	1	1	6	2	8	2	29
Ibirité	Manhã	1º e 2º sem.	17	2	2	2	13	4	17	23	80
	Noite	1º e 2º sem.	17	2	2	2	13	4	17	23	80
Ituiutaba	Integral	1º sem.	8	1	1	1	6	2	8	2	29

ENFERMAGEM – BACHARELADO:

O curso busca a formação de profissional qualificado para o exercício de enfermagem, com base no rigor científico e intelectual, pautado em princípios éticos, capaz de conhecer e intervir sobre os problemas/situações de saúde-doença mais prevalentes no perfil epidemiológico nacional, com ênfase na sua região de atuação, identificando as dimensões biopsicossociais dos seus determinantes.

Duração: 5 anos. Para saber mais:

<https://uemg.br/graduacao/cursos2/course/enfermagem>

Unidade Acadêmica	Turno	Semestre de Entrada	PROCAN – Por Categoria						Inclusão Regional	Ampla Concorrência	Total de Vagas
			I	II	III	IV	V	VI			
Divinópolis	Noite	1º sem.	8	1	1	1	6	2	8	2	29
Passos	Manhã	1º sem.	8	1	1	1	6	2	8	2	29
	Noite	1º sem.	8	1	1	1	6	2	8	2	29

FISIOTERAPIA – BACHARELADO:

O curso tem o objetivo de formar profissionais capacitados para atuar na promoção da saúde, prevenção de doenças e reabilitação ou cura, em todas as faixas etárias, realizando consultas, avaliações, diagnósticos cinético-funcionais, através de uma fisioterapia social e humanística.

Duração: 5 anos. Para saber mais:

<https://uemg.br/graduacao/cursos2/course/fisioterapia>

Unidade Acadêmica	Turno	Semestre de Entrada	PROCAN – Por Categoria						Inclusão Regional	Ampla Concorrência	Total de Vagas
			I	II	III	IV	V	VI			
Divinópolis	Tarde	1º sem.	8	1	1	1	6	2	8	2	29

MEDICINA – BACHARELADO:

O egresso do Curso de Medicina será um profissional Médico com formação generalista, humanista, crítica e reflexiva. Capacitado a atuar, pautado em princípios éticos, no processo de saúde-doença em seus diferentes níveis de atenção, com ações de promoção, prevenção, recuperação e reabilitação à saúde, na perspectiva da integralidade da assistência, com senso de responsabilidade social e compromisso com a cidadania, como promotor da saúde integral do ser humano.

Duração: 6 anos.

Para saber mais: <https://uemg.br/graduacao/cursos2/course/medicina>

Unidade Acadêmica	Turno	Semestre de Entrada	PROCAN – Por Categoria						Inclusão Regional	Ampla Concorrência	Total de Vagas
			I	II	III	IV	V	VI			
Passos	Integral	1º sem.	8	1	1	1	6	2	8	2	29

NUTRIÇÃO – BACHARELADO:

O curso forma profissional capacitado para trabalhar em sintonia com os princípios éticos e técnicos, atuando em áreas em que alimentação e nutrição são fundamentais para a promoção, prevenção, manutenção e recuperação da saúde, tanto individual quanto populacional. Aptos a trabalhar com excelência em diversas áreas e atentos às mudanças e à geração de novas demandas da atualidade.

Duração: 4 anos. Para saber mais:

<https://uemg.br/graduacao/cursos2/course/nutricao>

Unidade Acadêmica	Turno	Semestre de Entrada	PROCAN – Por Categoria						Inclusão Regional	Ampla Concorrência	Total de Vagas
			I	II	III	IV	V	VI			
Passos	Manhã	1º sem.	8	1	1	1	6	2	8	2	29

TECNOLOGIA EM ESTÉTICA E COSMÉTICA:

O curso forma o profissional apto a desenvolver o trabalho de recuperação, melhoria e manutenção da saúde da pele do rosto e do corpo. Com conhecimento científico, teórico-prático da indicação e aplicação das diversas metodologias de produtos cosméticos e equipamentos utilizados na estética facial e corporal. Proporcionando também ao profissional uma visão ampla sobre planejamento, execução e gestão de serviços relacionados à estética e à beleza.

Duração: 3 anos. Para saber mais:

<https://uemg.br/graduacao/cursos2/course/tecnologia-em-estica-e-cosmetica>

Unidade Acadêmica	Turno	Semestre de Entrada	PROCAN – Por Categoria						Inclusão Regional	Ampla Concorrência	Total de Vagas
			I	II	III	IV	V	VI			
Passos	Noite	1º sem.	8	1	1	1	6	2	8	2	29

CIÊNCIAS EXATAS E DA TERRA

ENGENHARIA DA COMPUTAÇÃO – BACHARELADO:

O curso destina-se à formação de profissionais capazes de atuar nas áreas em que existe integração entre software e hardware, como: automação industrial; sistemas paralelos e distribuídos; arquitetura de computadores; sistemas embarcados; robótica; comunicação de dados e processamento digital de sinais.

Duração: 5 anos. Para saber mais:

<https://uemg.br/graduacao/cursos2/course/engenharia-da-computacao>

Unidade Acadêmica	Turno	Semestre de Entrada	PROCAN – Por Categoria						Inclusão Regional	Ampla Concorrência	Total de Vagas
			I	II	III	IV	V	VI			
Ituiutaba	Integral	1º sem.	8	1	1	1	6	2	8	2	29
Divinópolis	Manhã	1º sem.	8	1	1	1	6	2	8	2	29
	Noite	1º sem.	8	1	1	1	6	2	8	2	29

FÍSICA – LICENCIATURA:

O curso forma profissional para atuar como professor de Física com capacidade de compreender os fenômenos e os processos mecânicos, óticos, termodinâmicos e eletromagnéticos sob os pontos de vista clássico e moderno, sua importância e aplicações na construção de materiais e equipamentos no desenvolvimento industrial e tecnológico; aptos para atuar na educação básica nos processos de ensino e aprendizagem do conhecimento teórico e experimental da Física.

Duração: 4 anos. Para saber mais:

<https://uemg.br/graduacao/cursos2/course/fisica>

Unidade Acadêmica	Turno	Semestre de Entrada	PROCAN – Por Categoria						Inclusão Regional	Ampla Concorrência	Total de Vagas
			I	II	III	IV	V	VI			
Passos	Noite	1º sem.	8	1	1	1	6	2	8	2	29

MATEMÁTICA – LICENCIATURA:

O curso tem como objetivo proporcionar uma sólida formação matemática para atuação em ensino fundamental e médio, bem como preparar profissionais críticos e criativos, possibilitando reflexões sobre o papel do professor no processo de ensino-aprendizagem, com foco em suas limitações e potencialidades.

Duração: 4 anos. Para saber mais:

<https://uemg.br/graduacao/cursos2/course/matematica>

Unidade Acadêmica	Turno	Semestre de Entrada	PROCAN – Por Categoria						Inclusão Regional	Ampla Concorrência	Total de Vagas
			I	II	III	IV	V	VI			
Carangola	Noite	1º sem.	8	1	1	1	6	2	8	2	29
Divinópolis	Noite	1º sem.	8	1	1	1	6	2	8	2	29
Ibirité	Noite	1º e 2º sem.	17	2	2	2	13	4	17	4	61
Passos	Noite	1º sem.	8	1	1	1	6	2	8	2	29

QUÍMICA – LICENCIATURA:

O curso tem por objetivo formar professores capazes de analisar e resolver problemas referentes ao ensino e aprendizagem da Química, criando métodos adequados e inovadores ao desenvolvimento das habilidades necessárias a esta aprendizagem, atuando e desenvolvendo pesquisas nesta área e aptos a produzir conhecimentos novos, articulando ensino, pesquisa e extensão, no que se relaciona às necessidades regionais que estejam vinculadas ao ensino da Química.

Duração: 4 anos. Para saber mais: <https://uemg.br/graduacao/cursos2/course/quimica>

Unidade Acadêmica	Turno	Semestre de Entrada	PROCAN – Por Categoria						Inclusão Regional	Ampla Concorrência	Total de Vagas
			I	II	III	IV	V	VI			
Divinópolis	Noite	1º sem.	8	1	1	1	6	2	8	2	29
Ituiutaba	Noite	1º sem.	4	1	1	1	3	1	4	1	16
Ubá	Noite	1º sem.	6	1	1	1	5	2	6	2	24

SISTEMAS DE INFORMAÇÃO – BACHARELADO:

O curso tem por objetivo a formação de profissionais capacitados para atuar na busca de soluções nas diferentes áreas de aplicação, com uma visão dinâmica da complexidade organizacional, voltados para a atualização tecnológica e as demandas do mercado, podendo atuar também na inovação, planejamento, gerenciamento da infraestrutura, coordenação, desenvolvimento e evolução dos recursos e sistemas de informação.

Duração: 4 anos. Para saber mais:

<https://uemg.br/graduacao/cursos2/course/sistemas-de-informacao>

Unidade Acadêmica	Turno	Semestre de Entrada	PROCAN – Por Categoria						Inclusão Regional	Ampla Concorrência	Total de Vagas
			I	II	III	IV	V	VI			
Carangola	Manhã	1º sem.	8	1	1	1	6	2	8	2	29
	Noite	1º sem.	8	1	1	1	6	2	8	2	29
Frutal	Noite	1º sem.	8	1	1	1	6	2	8	2	29
Ituiutaba	Noite	1º sem.	8	1	1	1	6	2	8	2	29
Passos	Noite	1º sem.	8	1	1	1	6	2	8	2	29

CIÊNCIAS HUMANAS

CIÊNCIAS SOCIAIS – LICENCIATURA:

O curso forma profissionais aptos a analisar a realidade social, cultural e política, em nível local, regional e global, destacando-se o estudo sobre os processos socioculturais, contemporâneos e históricos, com ênfase para a educação, o ambiente escolar e o ensino de Sociologia.

Duração: 4 anos. Para saber mais:

<https://uemg.br/graduacao/cursos2/course/ciencias-sociais>

Unidade Acadêmica	Turno	Semestre de Entrada	PROCAN – Por Categoria						Inclusão Regional	Ampla Concorrência	Total de Vagas
			I	II	III	IV	V	VI			
Barbacena	Noite	1º sem.	8	1	1	1	6	2	8	2	29

GEOGRAFIA – LICENCIATURA:

O curso prepara profissional para atuar na docência, com conhecimentos voltados para a relação entre elementos naturais (solo, clima, relevo e vegetação) e sociais (cultura, história e geopolítica), sua localização e impactos. Permite também o desenvolvimento de habilidades que priorizam a formação de cidadãos críticos, conhecedores da dinâmica do espaço e paisagens que os cercam em diversas escalas e temporalidades.

Duração: 4 anos.

Para saber mais: <https://uemg.br/graduacao/cursos2/course/geografia>

Unidade Acadêmica	Turno	Semestre de Entrada	PROCAN – Por Categoria						Inclusão Regional	Ampla Concorrência	Total de Vagas
			I	II	III	IV	V	VI			
Carangola	Noite	1º sem.	6	1	1	1	5	2	6	2	24
Frutal	Noite	1º sem.	6	1	1	1	5	2	6	2	24

HISTÓRIA – LICENCIATURA:

O curso forma profissionais para atuar na docência, com domínio de conteúdos científicos e pedagógicos relacionados aos conhecimentos teóricos e práticos da área de história, possibilitando também a atuação profissional em: preservação do patrimônio; assessorias de entidades públicas e privadas nos setores culturais, artísticos, turísticos e arquivísticos; dentre outros.

Duração: 4 anos. Para saber mais:

<https://uemg.br/graduacao/cursos2/course/historia>

Unidade Acadêmica	Turno	Semestre de Entrada	PROCAN – Por Categoria						Inclusão Regional	Ampla Concorrência	Total de Vagas
			I	II	III	IV	V	VI			
Campanha	Noite	1º sem.	8	1	1	1	6	2	8	2	29
Carangola	Noite	1º sem.	8	1	1	1	6	2	8	2	29
Divinópolis	Noite	1º sem.	8	1	1	1	6	2	8	2	29
Passos	Noite	1º sem.	8	1	1	1	6	2	8	2	29

PEDAGOGIA – LICENCIATURA:

O curso forma profissionais para atuar com a educação escolar na educação infantil e nos anos iniciais do ensino fundamental, e na gestão de processos educativos em diferentes espaços. Com base teórico-prática voltada para a compreensão do fenômeno educacional na contemporaneidade.

Para saber mais:

<https://uemg.br/graduacao/cursos2/course/pedagogia>

Unidade Acadêmica	Turno	Semestre de Entrada	PROCAN – Por Categoria						Inclusão Regional	Ampla Concorrência	Total de Vagas
			I	II	III	IV	V	VI			
Faculdade de Educação - BH	Manhã	1º e 2º sem.	17	2	2	2	13	4	17	4	61
	Tarde	1º e 2º sem.	17	2	2	2	13	4	17	4	61
	Noite	1º e 2º sem.	17	2	2	2	13	4	17	4	61
Barbacena	Noite	1º sem.	17	2	2	2	13	4	17	4	61
Carangola	Manhã	2º sem.	8	1	1	1	6	2	8	2	29
	Noite	1º sem.	8	1	1	1	6	2	8	2	29
Cláudio	Noite	1º sem.	8	1	1	1	6	2	8	2	29
Campanha	Noite	1º sem.	8	1	1	1	6	2	8	2	29
Divinópolis	Manhã	1º sem.	8	1	1	1	6	2	8	2	29
	Noite	1º sem.	8	1	1	1	6	2	8	2	29
Ibirité	Manhã	1º e 2º sem.	17	2	2	2	13	4	17	4	61
	Noite	1º e 2º sem.	17	2	2	2	13	4	17	4	61
Ituiutaba	Noite	1º sem.	8	1	1	1	6	2	8	2	29
Leopoldina	Noite	1º sem.	8	1	1	1	6	2	8	2	29
Passos	Noite	1º sem.	8	1	1	1	6	2	8	2	29
Poços das Caldas	Noite	1º sem.	8	1	1	1	6	2	8	2	29

PSICOLOGIA – BACHARELADO:

O curso forma profissional capacitado para atuar de forma ética e compromissada, na compreensão do homem a partir das múltiplas relações que ele estabelece com a realidade, visando promover o desenvolvimento pessoal e social.

Duração: 5 anos. Para saber mais:

<https://uemg.br/graduacao/cursos2/course/psicologia>

Unidade Acadêmica	Turno	Semestre de Entrada	PROCAN – Por Categoria						Inclusão Regional	Ampla Concorrência	Total de Vagas
			I	II	III	IV	V	VI			
Divinópolis	Manhã	1º sem.	8	1	1	1	6	2	8	2	29
	Noite	1º sem.	8	1	1	1	6	2	8	2	29
Ituiutaba	Integral	1º sem.	8	1	1	1	6	2	8	2	29

CIÊNCIAS SOCIAIS APLICADAS

ADMINISTRAÇÃO - BACHARELADO:

O curso forma profissionais para atuar como administradores de recursos financeiros, materiais e de pessoas. Oferece formação técnica e humana para a construção de métodos e instrumentos para uma administração sistemática, organizada, inovadora e empreendedora.

Duração: 4 anos. Para saber mais:

<https://uemg.br/graduacao/cursos2/course/administracao>

Unidade Acadêmica	Turno	Semestre de Entrada	PROCAN – Por Categoria						Inclusão Regional	Ampla Concorrência	Total de Vagas
			I	II	III	IV	V	VI			
Abaeté	Noite	1º sem.	6	1	1	1	5	2	6	2	24
Carangola	Noite	1º sem.	8	1	1	1	6	2	8	2	29
Cláudio	Noite	1º sem.	8	1	1	1	6	2	8	2	29
Frutal	Manhã	1º sem.	8	1	1	1	6	2	8	2	29
	Noite	1º sem.	8	1	1	1	6	2	8	2	29
Passos	Manhã	1º sem.	8	1	1	1	6	2	8	2	29
	Noite	1º sem.	8	1	1	1	6	2	8	2	29

CIÊNCIAS CONTÁBEIS – BACHARELADO:

O curso forma profissionais para atuar nas áreas de estratégias das organizações, de gestão de processo contábil, de análise das informações financeiras e operacionais, capacitando-os, também, para a tomada de decisões e prestação de contas dos atos e fatos administrativos perante a sociedade.

Duração: 4 anos. Para saber mais:

<https://uemg.br/graduacao/cursos2/course/ciencias-contabeis>

Unidade Acadêmica	Turno	Semestre de Entrada	PROCAN – Por Categoria						Inclusão Regional	Ampla Concorrência	Total de Vagas
			I	II	III	IV	V	VI			
Abaeté	Noite	1º sem.	6	1	1	1	5	2	6	2	24
Cláudio	Noite	1º sem.	8	1	1	1	6	2	8	2	29
Passos	Noite	1º sem.	8	1	1	1	6	2	8	2	29

COMUNICAÇÃO SOCIAL - PUBLICIDADE E PROPAGANDA – BACHARELADO:

O curso forma profissionais com conhecimento sobre os processos comunicacionais, dando ênfase nas áreas de atendimento, mídia, planejamento, marketing, criação e produção publicitária.

Duração: 4 anos. Para saber mais:

<https://uemg.br/graduacao/cursos2/course/comunicacao-social-publicidade-e-propaganda>

Unidade Acadêmica	Turno	Semestre de Entrada	PROCAN – Por Categoria						Inclusão Regional	Ampla Concorrência	Total de
			I	II	III	IV	V	VI			
Divinópolis	Noite	1º sem.	6	1	1	1	5	2	6	2	24
Frutal	Noite	1º sem.	6	1	1	1	5	2	6	2	24
Passos	Noite	1º sem.	11	2	2	1	8	3	10	3	40

DESIGN – BACHARELADO:

O curso forma profissionais aptos à criação de soluções para o planejamento e o desenvolvimento de produtos industrializados e manufaturados, adequando-os desde as necessidades do usuário, etapas de produção e de distribuição.

Duração: 4 anos. Para saber mais:

<https://uemg.br/graduacao/cursos2/course/design>

Unidade Acadêmica	Turno	Semestre de Entrada	PROCAN – Por Categoria						Inclusão Regional	Ampla Concorrência	Total de Vagas
			I	II	III	IV	V	VI			
Ubá	Noite	1º sem.	6	1	1	1	5	2	6	2	24

DESIGN DE AMBIENTES – BACHARELADO:

O curso forma profissionais para solucionar problemas do homem em relação ao espaço, ambientando-o conforme demanda e contexto, considerando em projetos os aspectos conceituais, funcionais, estéticos, técnicos, tecnológicos e econômicos.

Duração: 4 anos. Para saber mais:

<https://uemg.br/graduacao/cursos2/course/design-de-ambientes>

Unidade Acadêmica	Turno	Semestre de Entrada	PROCAN – Por Categoria						Inclusão Regional	Ampla Concorrência	Total de Vagas
			I	II	III	IV	V	VI			
Escola De Design - Campus Belo Horizonte	Manhã	1º sem.	8	1	1	1	6	2	8	2	29
	Tarde	1º sem.	8	1	1	1	6	2	8	2	29

DESIGN GRÁFICO – BACHARELADO :

O curso prepara o formando a desenvolver conhecimentos em criação, consolidação e comunicação da imagem na atualidade. Abrange a área da comunicação da imagem de uma empresa e seu respectivo público.

Duração: 4 anos. Para saber mais:

<https://uemg.br/graduacao/cursos2/course/design-grafico>

Unidade Acadêmica	Turno	Semestre de Entrada	PROCAN – Por Categoria						Inclusão Regional	Ampla Concorrência	Total de Vagas
			I	II	III	IV	V	VI			
Escola de Design - Campus Belo Horizonte	Manhã	1º sem.	8	1	1	1	6	2	8	2	29
	Noite	1º sem.	8	1	1	1	6	2	8	2	29

DESIGN DE MODA- BACHARELADO:

O curso prepara designers para atuar nas diversas vertentes da moda por meio da construção do conhecimento teórico e prático, direcionado ao mercado, no desenvolvimento de coleções de produtos de moda, com foco na inovação de processos e gestão, gerando soluções que visam ao crescimento do setor.

Duração: 4 anos na Escola de Design e 3 anos na Unidade Acadêmica de Passos.

Para saber mais: <https://uemg.br/graduacao/cursos2/course/design-de-moda>

Unidade Acadêmica	Turno	Semestre de Entrada	PROCAN – Por Categoria						Inclusão Regional	Ampla Concorrência	Total de
			I	II	III	IV	V	VI			
Escola de Design - Campus Belo Horizonte	Tarde	1º sem.	8	1	1	1	6	2	8	2	29
Passos	Noite	1º sem.	8	1	1	1	6	2	8	2	29

DESIGN DE PRODUTO – BACHARELADO:

O curso prepara o formando para criar soluções para o planejamento e desenvolvimento de produtos industrializados e manufaturados, adequando-os desde as necessidades do usuário, passando pelas de produção e de distribuição.

Duração: 4 anos. Para saber mais:

<https://uemg.br/graduacao/cursos2/course/design-de-produto>

Unidade Acadêmica	Turno	Semestre de Entrada	PROCAN – Por Categoria						Inclusão Regional	Ampla Concorrência	Total de Vagas
			I	II	III	IV	V	VI			
Escola de Design - Campus Belo Horizonte	Manhã	1º sem.	8	1	1	1	6	2	8	2	29
	Noite	1º sem.	8	1	1	1	6	2	8	2	29

DIREITO – BACHARELADO:

O curso forma profissionais com a capacidade de análise e argumentação, com visão crítica voltada para a prestação da justiça e do desenvolvimento da cidadania, capacitados para a atuação jurídica em diferentes instâncias administrativas ou judiciais, desenvolvendo a ética profissional associada à responsabilidade social, com a compreensão da causalidade e finalidade das normas jurídicas.

Duração: 5 anos. Para saber mais:

<https://uemg.br/graduacao/cursos2/course/direito>

Unidade Acadêmica	Turno	Semestre de Entrada	PROCAN – Por Categoria						Inclusão Regional	Ampla Concorrência	Total de Vagas
			I	II	III	IV	V	VI			
Diamantina	Manhã	1º sem.	11	2	2	1	8	3	10	3	40
	Noite	2º sem.	11	2	2	1	8	3	10	3	40

Guanhães	Noite	1º sem.	11	2	2	1	8	3	10	3	40
Frutal	Manhã	1º sem.	8	1	1	1	6	2	8	2	29
	Noite	1º sem.	8	1	1	1	6	2	8	2	29
Ituiutaba	Manhã	1º sem.	8	1	1	1	6	2	8	2	29
	Noite	1º e 2º sem.	17	2	2	2	13	4	17	4	61
Passos	Manhã	1º sem.	8	1	1	1	6	2	8	2	29
	Noite	1º sem.	8	1	1	1	6	2	8	2	29

JORNALISMO – BACHARELADO:

O curso forma profissionais preocupados com as questões locais e regionais, com arcabouço teórico e prático para trabalhar com a informação em diversas plataformas da comunicação, inclusive dentro dos novos caminhos da comunicação interativa possibilitada pelas novas tecnologias. Com compreensão e identificação dos fundamentos éticos para a conduta e atitude de cidadania necessária ao exercício profissional do jornalismo.

Duração: 4 anos. Para saber mais:

<https://uemg.br/graduacao/cursos2/course/jornalismo>

Unidade Acadêmica	Turno	Semestre de Entrada	PROCAN – Por Categoria						Inclusão Regional	Ampla Concorrência	Total de Vagas
			I	II	III	IV	V	VI			
Divinópolis	Manhã	1º sem.	6	1	1	1	5	2	6	2	24
Frutal	Noite	1º sem.	4	1	1	1	3	1	4	1	16
Passos	Noite	1º sem.	8	1	1	1	6	2	8	2	29

SERVIÇO SOCIAL – BACHARELADO:

O curso forma assistentes sociais, com conhecimentos voltados à garantia dos direitos civis, políticos e sociais da população, capazes de investigar e analisar criticamente a realidade, implementando propostas de intervenção para enfrentamento de desafios diversos. **Duração:** 4 anos. Para saber mais:

<https://uemg.br/graduacao/cursos2/course/servico-social>

Unidade Acadêmica	Turno	Semestre de Entrada	PROCAN – Por Categoria						Inclusão Regional	Ampla Concorrência	Total
			I	II	III	IV	V	VI			
Abaeté	Noite	1º sem.	4	1	1	1	3	1	4	1	16
Cláudio	Noite	1º sem.	6	1	1	1	5	2	6	2	24
Carangola	Noite	1º sem.	8	1	1	1	6	2	8	2	29
Divinópolis	Noite	1º sem.	8	1	1	1	6	2	8	2	29
Passos	Noite	1º sem.	8	1	1	1	6	2	8	2	29
Poços de Caldas	Noite	1º sem.	8	1	1	1	6	2	8	2	29

TECNOLOGIA EM GESTÃO AMBIENTAL:

O curso forma profissionais para atuar nas atividades de gerenciamento, planejamento, implementação, organização e no controle de processos ambientais, desenvolvendo ações que permitam a sustentabilidade e políticas empreendedoras.

Duração: 2 anos. Para saber mais:

<https://uemg.br/graduacao/cursos2/course/tecnologia-em-gestao-ambiental>

Unidade Acadêmica	Turno	Semestre de Entrada	PROCAN – Por Categoria						Inclusão Regional	Ampla Concorrência	Total de Vagas
			I	II	III	IV	V	VI			
Ituiutaba	Noite	1º sem.	8	1	1	1	6	2	8	2	29

TECNOLOGIA EM GESTÃO COMERCIAL:

O curso forma profissional na área comercial ou nela interessados com talentos e competências para atuar no processo de comercialização nos segmentos de atacado e varejo. Com uma visão flexível, integrada, estratégica e atitude empreendedora. Com potencial competitivo, capaz de criar modelos gerenciais e definir estratégias de vendas diferenciadas, de acordo com as exigências do mercado. **Duração:** 2 anos. Para saber mais:

<https://uemg.br/graduacao/cursos2/course/tecnologia-em-gestao-comercial>

Unidade Acadêmica	Turno	Semestre de Entrada	PROCAN – Por Categoria						Inclusão Regional	Ampla Concorrência	Total de Vagas
			I	II	III	IV	V	VI			
Passos	Noite	1º sem.	8	1	1	1	6	2	8	2	29

TECNOLOGIA EM GESTÃO PÚBLICA:

O curso destina-se à formação de tecnólogos capazes de atuar na gestão das esferas públicas e privadas, com funções de gestor e controller nas relações financeiras, Consultorias, Mercado de Capitais, Operações de Crédito e Investimento. Poderá atuar no planejamento, operação e avaliação de processos relacionados a recursos materiais, patrimônio, sistemas de informação, tributos, finanças e contabilidade em organizações não-governamentais e públicas.

Duração: 2 anos. Para saber mais:

<https://uemg.br/graduacao/cursos2/course/tecnologia-em-gestao-publica>

Unidade Acadêmica	Turno	Semestre de Entrada	PROCAN – Por Categoria						Inclusão Regional	Ampla Concorrência	Total de Vagas
			I	II	III	IV	V	VI			
Faculdade de Políticas Públicas – Campus Belo Horizonte	Noite	1º sem.	8	1	1	1	6	2	8	2	29

TECNOLOGIA EM PROCESSOS GERENCIAIS:

O curso tecnólogo em Processos Gerenciais desenvolve atividades ligadas ao planejamento, operação, controle e avaliação dos processos gerenciais. Contribui na consolidação de políticas públicas, catalisando redes e práticas institucionais empreendedoras e dinâmicas. Desenvolve, ainda, atividades de gestão e suporte logístico à produção e à prestação de serviços em qualquer setor econômico de diferentes ramos de atuação.

Duração: 2 anos. Para saber mais:

<https://uemg.br/graduacao/cursos2/course/tecnologia-em-processos-gerenciais>

Unidade Acadêmica	Turno	Semestre de Entrada	PROCAN – Por Categoria						Inclusão Regional	Ampla Concorrência	Total de Vagas
			I	II	III	IV	V	VI			
Faculdade de Políticas Públicas – Campus Belo Horizonte	Noite	1º sem.	8	1	1	1	6	2	8	2	29
Campanha	Noite	1º sem.	8	1	1	1	6	2	8	2	29

TECNOLOGIA EM GESTÃO DE RECURSOS HUMANOS:

O curso forma profissionais para atuar na gestão dos recursos humanos e de contribuir para a consolidação de políticas institucionais. Este profissional pode desempenhar funções na seleção de pessoal, cargos e salários, formação/qualificação/capacitação profissional, avaliação de desempenho, rotina de pessoal, benefícios, gestão de carreiras e de trabalho. **Duração:** 2 anos. Para saber mais: <https://uemg.br/graduacao/cursos2/course/tecnologia-em-gestao-de-recursos-humanos>

Unidade Acadêmica	Turno	Semestre de Entrada	PROCAN – Por Categoria						Inclusão Regional	Ampla Concorrência	Total de Vagas
			I	II	III	IV	V	VI			
Faculdade de Políticas Públicas – Campus Belo Horizonte	Noite	2º sem.	8	1	1	1	6	2	8	2	29

ENGENHARIAS

ENGENHARIA AMBIENTAL – BACHARELADO:

O curso forma profissionais para atuar na preservação da qualidade dos recursos naturais não-renováveis a partir do diagnóstico, manejo, controle e recuperação de ambientes urbanos e rurais, visando o desenvolvimento econômico sustentável.

Duração: 5 anos. Para saber mais:

<https://uemg.br/graduacao/cursos2/course/engenharia-ambiental>

Unidade Acadêmica	Turno	Semestre de Entrada	PROCAN – Por Categoria						Inclusão Regional	Ampla Concorrência	Total de Vagas
			I	II	III	IV	V	VI			
João Monlevade	Noite	1º e 2º sem.	17	2	2	2	13	4	17	4	61
Passos	Integral	1º sem.	8	1	1	1	6	2	8	2	29

ENGENHARIA CIVIL – BACHARELADO:

O curso forma o profissional engenheiro nas áreas de planejamento, projeto, acompanhamento, fiscalização, orçamento, cálculo e execução de obras civis. O curso oferta sólido conhecimento nas ciências físicas, químicas e matemáticas, utilizando a informática como instrumento do exercício da engenharia com ética profissional e comprometimento com o papel social e ambiental da Engenharia Civil.

Duração: 5 anos. Para saber mais:

<https://uemg.br/graduacao/cursos2/course/engenharia-civil>

Unidade Acadêmica	Turno	Semestre de Entrada	PROCAN – Por Categoria						Inclusão Regional	Ampla Concorrência	Total de Vagas
			I	II	III	IV	V	VI			
Divinópolis	Manhã	1º sem.	8	1	1	1	6	2	8	2	29
	Noite	2º sem.	8	1	1	1	6	2	8	2	29
Guanhães	Integral	1º sem.	11	2	2	1	8	3	10	3	40
João Monlevade	Integral	1º e 2º sem.	17	2	2	2	13	4	17	4	61
Passos	Integral	1º sem.	8	1	1	1	6	2	8	2	29
	Noite	1º sem.	8	1	1	1	6	2	8	2	29

ENGENHARIA DE ALIMENTOS – BACHARELADO:

O curso forma profissionais capazes de desempenhar com propriedade, as atividades de engenharia aplicadas à indústria de alimentos e bebidas, baseadas no conhecimento científico, tecnológico e de engenharia, para atuar em organizações do setor industrial e de serviços do ramo alimentício, além de centros de pesquisa e Universidades.

Duração: 4 anos. Para saber mais:

<https://uemg.br/graduacao/cursos2/course/engenharia-alimentos>

Unidade Acadêmica	Turno	Semestre de Entrada	PROCAN – Por Categoria						Inclusão Regional	Ampla Concorrência	Total de Vagas
			I	II	III	IV	V	VI			
Frutal	Integral	1º sem.	8	1	1	1	6	2	8	2	29

ENGENHARIA DE MINAS – BACHARELADO:

O curso forma profissionais capazes de localizar jazidas de recursos exploráveis; identificar a qualidade e viabilidade econômica de exploração destas, proceder à análise de minérios e exploração das minas para a pesquisa, prospecção, extração e aproveitamento de recursos minerais. **Duração:** 5 anos. Para saber mais:

<https://uemg.br/graduacao/cursos2/course/engenharia-de-minas>

Unidade Acadêmica	Turno	Semestre de Entrada	PROCAN – Por Categoria						Inclusão Regional	Ampla Concorrência	Total de Vagas
			I	II	III	IV	V	VI			
João Monlevade	Noite	1º e 2º sem.	17	2	2	2	13	4	17	4	61

ENGENHARIA DE PRODUÇÃO – BACHARELADO:

O curso tem como objetivo formar profissionais habilitados e com conhecimentos básicos de engenharia para desenvolver diferentes atividades técnicas, preparados para desempenhar funções gerenciais e de liderança em todos os níveis da organização, centrados na gestão dos processos produtivos. **Duração:** 5 anos. Para saber mais:

<https://uemg.br/graduacao/cursos2/course/engenharia-de-producao>

Unidade Acadêmica	Turno	Semestre de Entrada	PROCAN – Por Categoria						Inclusão Regional	Ampla Concorrência	Total de Vagas
			I	II	III	IV	V	VI			
Divinópolis	Manhã	2º sem.	8	1	1	1	6	2	8	2	29
	Noite	1º sem.	8	1	1	1	6	2	8	2	29
Frutal	Integral	1º sem.	8	1	1	1	6	2	8	2	29
Passos	Integral	1º sem.	8	1	1	1	6	2	8	2	29

ENGENHARIA ELÉTRICA – BACHARELADO:

O curso forma engenheiros eletricitas para projetar e conduzir experimentos, analisar sistemas, produtos e processos; interpretar resultados, bem como supervisionar a operação e manutenção de sistemas, aplicando conhecimentos matemáticos, científicos, tecnológicos e instrumentais da engenharia.

Duração: 5 anos. Para saber mais: <https://uemg.br/graduacao/cursos2/course/engenharia-eletrica>

Unidade Acadêmica	Turno	Semestre de Entrada	PROCAN – Por Categoria						Inclusão Regional	Ampla Concorrência	Total de Vagas
			I	II	III	IV	V	VI			
Ituiutaba	Integral	1º sem.	8	1	1	1	6	2	8	2	29
	Noite	2º sem.	8	1	1	1	6	2	8	2	29

ENGENHARIA MECÂNICA – BACHARELADO:

O curso forma profissional capaz de formular, de maneira ampla e sistemática, questões de engenharia, considerando o usuário e seu contexto, concebendo soluções criativas, bem como o uso de técnicas adequadas, atuando de forma colaborativa, ética e profissional em equipes multidisciplinares, tanto in loco quanto em rede e finalmente ser capaz de assumir atitude investigativa e autônoma, com vistas à aprendizagem contínua, à produção de novos conhecimentos e ao desenvolvimento de novas tecnologias.

Duração: 5 anos. Para saber mais: <https://uemg.br/graduacao/cursos2/course/engenharia-mecanica>

Unidade Acadêmica	Turno	Semestre de Entrada	PROCAN – Por Categoria						Inclusão Regional	Ampla Concorrência	Total de Vagas
			I	II	III	IV	V	VI			
João Monlevade	Integral	2º sem.	8	1	1	1	6	2	8	2	29

ENGENHARIA METALÚRGICA – BACHARELADO:

O curso forma profissionais engenheiros responsáveis pelo beneficiamento de minérios e por sua transformação em metais e ligas metálicas, com capacidade de mesclar conhecimentos dos mais diversos campos da metalurgia, bem como de estar preparado para enfrentar as inovações existentes na área.

Duração: 5 anos. Para saber mais:

<https://uemg.br/graduacao/cursos2/course/engenharia-metalurgica>

Unidade Acadêmica	Turno	Semestre de Entrada	PROCAN – Por Categoria						Inclusão Regional	Ampla Concorrência	Total de Vagas
			I	II	III	IV	V	VI			
João Monlevade	Integral	1º sem.	8	1	1	1	6	2	8	2	29

LINGUÍSTICA, LETRAS E ARTES

ARTES PLÁSTICAS- BACHARELADO:

O curso forma profissionais para atuar na criação e desenvolvimento de desenhos, pinturas, esculturas, gravuras, litografias, fotografias e mídias interativas em projetos de pesquisa, museus e galerias. Possibilita a formação na área de conhecimento em Artes Plásticas enfatizando o desenvolvimento da capacidade criadora e a abertura de possibilidades dentro das Artes.

Duração: 4 anos. Para saber mais:

<https://uemg.br/graduacao/cursos2/course/artes-plasticas-licenciatura>

Unidade Acadêmica	Turno	Semestre de Entrada	PROCAN – Por Categoria						Inclusão Regional	Ampla Concorrência	Total de Vagas
			I	II	III	IV	V	VI			
Escola Guignard – Campus Belo Horizonte	Manhã	1º sem.	5	1	1	1	4	1	5	1	19
	Tarde	1º sem.	5	1	1	1	4	1	5	1	19
	Noite	1º sem.	5	1	1	1	4	1	5	1	19

ARTES PLÁSTICAS- LICENCIATURA:

O curso forma profissionais para o ensino da arte, a criação de programas de acessibilidade aos bens artísticos e culturais com provisão de inserção para acessá-los. O curso da UEMG tem como foco o diálogo com as diferentes linguagens artísticas como práticas sociais e desenvolvimentos estéticos e artísticos universais.

Duração: 4 anos. Para saber mais:

<https://uemg.br/graduacao/cursos2/course/artes-plasticas-licenciatura>

Unidade Acadêmica	Turno	Semestre de Entrada	PROCAN – Por Categoria						Inclusão Regional	Ampla Concorrência	Total de Vagas
			I	II	III	IV	V	VI			
Escola Guignard – Campus Belo Horizonte	Manhã	1º sem.	5	1	1	1	4	1	5	1	19
	Noite	1º sem.	5	1	1	1	4	1	5	1	19

ARTES VISUAIS – LICENCIATURA:

O curso forma profissionais para as relações entre a Arte e a Educação, concebendo a formação do professor de artes Visuais como produtor de cultura. Por esse entendimento o curso possibilita a atuação também em instituições de promoção cultural e cursos livres, pesquisas e curadorias.

Duração: 4 anos. Para saber mais:

<https://uemg.br/graduacao/cursos2/course/artes-visuais>

Unidade Acadêmica	Turno	Semestre de Entrada	PROCAN – Por Categoria						Inclusão Regional	Ampla Concorrência	Total de Vagas
			I	II	III	IV	V	VI			
Escola de Design	Noite	1º sem.	8	1	1	1	6	2	8	2	29

LETRAS- PORTUGUÊS – LICENCIATURA:

O curso forma profissional competente, crítico e apto a utilizar e a ensinar as várias manifestações da linguagem, em consonância com as exigências do desenvolvimento tecnológico do mundo. Embora habilitado na área do magistério, o campo de trabalho não está restrito à sala de aula, podendo atuar como: revisor, crítico literário ou consultor.

Duração: 4 anos. Para saber mais:

<https://uemg.br/graduacao/cursos2/course/letras-portugues>

Unidade Acadêmica	Turno	Semestre de Entrada	PROCAN – Por Categoria						Inclusão Regional	Ampla Concorrência	Total de Vagas
			I	II	III	IV	V	VI			
Passos	Noite	1º sem.	8	1	1	1	6	2	8	2	29

LETRAS – PORTUGUÊS E INGLÊS – LICENCIATURA:

O curso forma profissional para atuar no ensino da língua inglesa e portuguesa e suas literaturas; na elaboração, revisão e correção de textos em editoras e órgãos da imprensa; criação de versões de um idioma para o outro de textos técnicos e literários; atuar em conferências e simpósios, efetuando interpretações simultâneas ou consecutivas.

Duração: 4 anos e meio. Unidades do Curso: Carangola, Divinópolis e Ibirité Para saber mais: <https://uemg.br/graduacao/cursos2/course/letras-portugues-ingles>

Unidade Acadêmica	Turno	Semestre de Entrada	PROCAN – Por Categoria						Inclusão Regional	Ampla Concorrência	Total de Vagas
			I	II	III	IV	V	VI			
Carangola	Noite	1º sem.	8	1	1	1	6	2	8	2	29
Divinópolis	Noite	1º sem.	8	1	1	1	6	2	8	2	29
Ibirité	Noite	1º e 2º sem.	17	2	2	2	13	4	17	4	61

MÚSICA - EDUCAÇÃO MUSICAL ESCOLAR – LICENCIATURA:

O curso forma o professor de Educação Musical com conhecimento específico e fundamentado na área de Música, para atuar principalmente na Educação Básica. Sua estrutura curricular, composta por disciplinas práticas e teóricas, proporciona a formação necessária ao estudante que pretende se profissionalizar como docente. A prática instrumental é oferecida nas aulas de instrumentos musicalizadores como teclado, violão e percussão, em situações coletivas de aprendizagem musical. O curso também oferece a iniciação à pesquisa científica, visando incentivar o aluno-pesquisador na área de música.

Duração: 5 anos. Para saber mais:

<https://uemg.br/graduacao/cursos2/course/musica-educacao-musical-escolar>

Unidade Acadêmica	Turno	Semestre de Entrada	PROCAN – Por Categoria						Inclusão Regional	Ampla Concorrência	Total de Vagas
			I	II	III	IV	V	VI			
Escola de Música - Campus Belo Horizonte	Manhã	1º sem.	11	2	2	1	8	3	10	3	40

MÚSICA - INSTRUMENTO E CANTO – LICENCIATURA:

O curso forma profissionais com conhecimentos específicos e fundamentados na área de música para atuar como docentes. Através de suas habilitações, fomenta as especificidades do ensino-aprendizagem do instrumento ou do canto, de maneira a garantir a formação como docente e/ou performer. O curso também oferece a iniciação à pesquisa científica, visando incentivar o aluno-pesquisador na área de música.

Habilitações: Canto, clarineta, contrabaixo, fagote, flauta doce, flauta transversal, oboé, piano, saxofone, trombone, trompa, trompete, tuba, viola de orquestra, violão, violino, violoncelo. **Duração:** 5 anos. Para saber mais:

<https://uemg.br/graduacao/cursos2/course/musica-instrumento-e-canto-licenciatura>

Unidade Acadêmica	Turno	Semestre de Entrada	PROCAN – Por Categoria						Inclusão Regional	Ampla Concorrência	Total de Vagas
			I	II	III	IV	V	VI			
Escola de Música - Campus Belo Horizonte	Noite	1º sem.	8	1	1	1	6	2	8	3	30

MÚSICA - INSTRUMENTO E CANTO – BACHARELADO:

O curso forma o performer com conhecimento específico em Instrumento ou Canto para atuar como solista ou compor grupos musicais das mais diferentes naturezas. Através de suas habilitações, fomenta as especificidades e o estudo de repertório de cada instrumento ou do canto, individual e em grupo, de forma a garantir a profissionalização como performer. O curso também oferece a iniciação à pesquisa científica, visando incentivar o aluno-pesquisador na área de música.

Habilitações: Canto erudito, canto popular, clarineta, contrabaixo, fagote, flauta doce, flauta transversal erudita, flauta transversal popular, oboé, piano erudito, piano popular, regência coral, saxofone erudito, saxofone popular, trombone, trompa, trompete, tuba, viola de orquestra, violão, violino, violoncelo.

Duração: 4 anos. Para saber mais:

<https://uemg.br/graduacao/cursos2/course/musica-instrumento-e-canto-licenciatura>

Unidade Acadêmica	Turno	Semestre de Entrada	PROCAN – Por Categoria						Inclusão Regional	Ampla Concorrência	Total de Vagas
			I	II	III	IV	V	VI			
Escola de Música - Campus BH	Integral	1º sem.	8	1	1	1	6	2	8	3	30

TECNOLOGIA EM CINEMA E ANIMAÇÃO:

O curso tem como objetivos desenvolver habilidades que darão ao egresso a capacidade de se envolver diretamente com a concepção e o desenvolvimento de projetos em cinema e animação, mantendo uma perspectiva reflexiva e de produção nos campos do audiovisual, da crítica, da pesquisa e do ensino. Os profissionais egressos do curso estarão aptos a atuar em produtoras de cinema e de televisão, agências de publicidade, empresas de eventos, estúdios de gravação e finalização, provedores de conteúdo digital e, até mesmo, em instituições de ensino.

Duração: 2 anos. Para saber mais:

<https://uemg.br/graduacao/cursos2/course/tecnologia-em-cinema-e-animacao>

Unidade Acadêmica	Turno	Semestre de Entrada	PROCAN – Por Categoria						Inclusão Regional	Ampla Concorrência	Total de Vagas
			I	II	III	IV	V	VI			
Cataguases	Noite	2º sem.	8	1	1	1	6	2	8	3	30

PROVAS DE HABILIDADES ESPECÍFICAS

As provas de Habilidades Específicas são exigidas para os **cursos de Música** e destinam-se a avaliar conhecimentos e habilidades do candidato na área de música e será composta por duas provas, conforme o programa estabelecido no Edital do Vestibular.

As provas de Habilidades Específicas de Música **terão caráter classificatório e eliminatório e serão realizadas presencialmente, em Belo Horizonte**, em local, data e horário a ser especificado no Comprovante Definitivo de Inscrição, que deverá ser impresso pelo candidato e apresentado no dia de realização das provas, junto a um documento de identificação com foto, original e atualizado.

Que horas devo chegar ao local das provas de música?

Recomendamos que você **chegue ao local da prova com antecedência mínima de 1 (uma) hora** para o início das provas, pois os portões serão fechados impreterivelmente, trinta (30) minutos antes de seu início.

O que devo levar no dia das provas de música?

O candidato deverá levar o Comprovante Definitivo de Inscrição e um documento de identificação com foto, original e atualizado.

Também deverá levar seu próprio instrumento, exceto no caso do piano, que será fornecido pela UEMG, e cópias das obras que irá executar.

Para atendimento às medidas de biossegurança contra o contágio e disseminação da Covid-19, será obrigatório também:

- o uso de máscara facial individual, de responsabilidade do candidato, durante todo o período de realização da prova e em todas as áreas da instituição;
- o uso de álcool em gel, que será disponibilizado no local de prova, em áreas comuns, principalmente sanitários;
- respeitar o distanciamento social entre pessoas, conforme sinalizações visuais e orientação da equipe de aplicação.

O que NÃO devo levar no dia das provas de música?

O candidato não deverá levar livros e artigos científicos, calculadora de qualquer tipo (inclusive em relógio), aparelhos celulares ou similares, aparelhos de rádio transmissão ou

similares, notebook, gravador e anotações. Também não será permitido o uso de óculos de sol, bonés, chapéus, gorros, lenços ou similares, protetor auricular, relógio, arma de fogo ou objetos similares, mesmo que possua o respectivo porte.

Não haverá serviço de guarda-volumes nos locais das provas, estando a coordenação local do Vestibular isentas de responsabilidade por perdas ou extravios de objetos.

Como faço para acessar o resultado das provas de música?

O resultado das provas específicas de música será divulgado no site do Vestibular (<http://vestibular.uemg.br/>) e a nota alcançada nas provas de música será somada à nota obtida na Prova de Conhecimentos Gerais para fins de classificação.

Será considerado HABILITADO nas provas de música o candidato que alcançar a pontuação mínima correspondente a 30% relativo à soma da nota das duas provas que compõem a Prova de Habilidades Específicas.

Será considerado NÃO HABILITADO nas provas de música o candidato que não comparecer às provas ou que obtiver nota zero em qualquer uma das duas provas que compõem a Prova de Habilidades Específicas ou que não atingir a pontuação mínima exigida.

O que fazer se for habilitado na prova de música?

O candidato habilitado na prova de habilidades específicas de música deverá realizar também a Prova de Conhecimentos Gerais em data estabelecida no cronograma do Vestibular.

Como será a classificação dos candidatos aos cursos de música?

A classificação dos candidatos aos cursos de música será feita por ordem decrescente dos pontos obtidos nas Provas de Habilidades Específicas somados aos pontos obtidos na Prova de Conhecimentos Gerais.

Será considerado desclassificado no Vestibular, o candidato que obteve nota zero na prova de redação e o candidato ao curso de Música que não alcançou aprovação nas provas de Habilidades Específicas.

PROVA DE CONHECIMENTOS GERAIS

A prova de Conhecimentos Gerais **é exigida para todos os cursos** e será composta por 48 questões de múltipla escolha com quatro opções de respostas cada uma, considerando os conteúdos do Ensino Médio - Física, Matemática, História, Química, Biologia, Geografia, Língua Portuguesa e Literatura Brasileira, Língua Estrangeira: Inglês ou Espanhol, acrescida da redação.

A Prova de Conhecimentos Gerais **terá caráter classificatório e eliminatório** e ocorrerão em local, data e horário a ser especificado no Comprovante Definitivo de Inscrição, que deverá ser impresso pelo candidato e apresentado no dia de realização da prova, junto a um documento de identificação com foto, original e atualizado.

Que horas devo chegar ao local de prova?

Recomendamos que você chegue ao local da prova com antecedência mínima de 1 (uma) hora para o início das provas, pois os portões serão fechados impreterivelmente, trinta (30) minutos antes de seu início.

O que devo levar no dia das provas?

O candidato deverá levar o Comprovante Definitivo de Inscrição e um documento de identificação com foto, original e atualizado.

Também deverá levar caneta esferográfica azul ou preta, fabricada em material transparente.

Para atendimento às medidas de biossegurança contra o contágio e disseminação da Covid-19, será obrigatório também:

- o uso de máscara facial individual, de responsabilidade do candidato, durante todo o período de realização da prova e em todas as áreas da instituição;
- o uso de álcool em gel, que será disponibilizado no local de prova, em áreas comuns, principalmente sanitários;
- respeitar o distanciamento social entre pessoas, conforme sinalizações visuais e orientação da equipe de aplicação.

O que NÃO devo levar no dia das provas?

O candidato não deverá levar livros e artigos científicos, calculadora de qualquer tipo (inclusive em relógio), aparelhos celulares ou similares, aparelhos de rádio transmissão ou similares, notebook, gravador e anotações. Também não será permitido o uso de óculos de sol, bonés, chapéus, gorros, lenços ou similares, protetor auricular, relógio, arma de fogo ou objetos similares, mesmo que possua o respectivo porte.

Não haverá serviço de guarda-volumes nos locais das provas, estando a coordenação local do Vestibular isentas de responsabilidade por perdas ou extravios de objetos.

Como será a pontuação da prova de Conhecimentos Gerais?

Cada questão de múltipla escolha da prova de Conhecimentos Gerais valerá 2 pontos e a Redação terá valor total de 60 pontos.

O texto da redação deverá ser escrito com caneta de tinta azul ou preta fabricada em material transparente, com LETRA LEGÍVEL e não deverá ultrapassar o limite das doze (12) linhas.

Como faço para acessar o resultado da prova?

O resultado da prova de Conhecimentos Gerais será divulgado no site do Vestibular (<http://vestibular.uemg.br/>) e, na situação dos candidatos ao curso de música, a nota alcançada nas provas de habilidades específicas será somada à nota obtida na Prova de Conhecimentos Gerais para fins de classificação.

Será desclassificado o candidato que obtiver nota zero na redação e o candidato ao curso de Música que não alcançou aprovação nas provas de Habilidades Específicas.

PROCEDIMENTO DE HETEROIDENTIFICAÇÃO

O procedimento de heteroidentificação é o procedimento complementar à autodeclaração de pertencimento étnico-racial, para confirmação da condição de pessoa negra (preta ou parda), nos termos da Resolução CONUN/UEMG nº 475, de 01 de dezembro de 2020.

Deverão participar do procedimento de heteroidentificação, os candidatos com inscrição efetivada para a **Categoria I do PROCAN (Negros de baixa renda e egressos de escola pública)**, convocados por meio de listas a serem publicadas no site do Vestibular (<http://vestibular.uemg.br/>)

Como será o procedimento de heteroidentificação?

O procedimento de heteroidentificação será realizado presencialmente na Unidade Acadêmica para a qual o candidato se inscreveu.

O procedimento de heteroidentificação será realizado, obrigatoriamente, com a presença do candidato, que deverá comparecer pessoalmente na data estabelecida na lista de convocação, não podendo se fazer representar por procuração, correspondência ou qualquer meio digital.

Na situação de o candidato convocado ser menor de 18 (dezoito) anos, deverá se apresentar à Comissão de Heteroidentificação Local acompanhado de responsável legal.

O candidato deverá se apresentar à Comissão de Heteroidentificação Local em sala reservada e deverá levar sua Carta Consubstanciada impressa, que deverá ser lida pelo candidato, perante a Comissão.

O procedimento presencial de heteroidentificação será filmado e sua gravação será utilizada na análise de eventuais recursos apresentados pelos candidatos.

O que é avaliado no procedimento de heteroidentificação?

No procedimento de heteroidentificação da condição racial autodeclarada, a Comissão de Heteroidentificação Local considerará como critério o fenótipo do candidato, isto é, o conjunto de características físicas visíveis que o fazem ser identificado socialmente como pessoa negra (preta, parda), não sendo considerada a sua ascendência ou a sua autopercepção, assim como qualquer documentação emitida por terceiros, por outros

órgãos públicos, ou a aprovação em outros procedimentos de heteroidentificação.

Como faço para acessar o resultado do procedimento de heteroidentificação?

O resultado do procedimento de heteroidentificação será divulgado no site do Vestibular (<http://vestibular.uemg.br/>) em data estabelecida no cronograma do Vestibular. Será considerado APTO o candidato que obtiver a maioria de confirmações dadas pelos membros da Comissão de Heteroidentificação Local.

O que acontece com o candidato inapto?

O candidato considerado inapto no Resultado Provisório poderá apresentar recurso dentro do prazo de 2 dias úteis, conforme cronograma do processo seletivo.

Após a análise do recurso, se a decisão da Comissão Central de Heteroidentificação for pelo seu indeferimento, o candidato será automaticamente realocado para a modalidade de ampla concorrência no resultado de classificação, a ser publicada no site do Vestibular (<http://vestibular.uemg.br/>).

RESULTADO DE CLASSIFICAÇÃO E MATRÍCULA

A classificação dos candidatos obedecerá a ordem decrescente de pontuação obtida na Prova de Conhecimentos Gerais e nas Provas de Habilidades Específicas, no caso dos candidatos aos cursos de Música.

- Será considerado CLASSIFICADO o candidato que obteve somatório de pontos suficiente para incluí-lo no limite das vagas disponíveis no curso e no turno para os quais se inscreveu;
- Será considerado EXCEDENTE o candidato que não obteve somatório de pontos suficiente para incluí-lo nas vagas disponíveis no curso e no turno para os quais se inscreveu;
- Será considerado DESCLASSIFICADO o candidato que obteve nota zero na prova de redação e o candidato ao curso de Música que não alcançou aprovação nas provas de Habilidades Específicas.

Como saber se eu fui classificado e convocado para realizar a matrícula?

A UEMG irá publicar no site do Vestibular (<http://vestibular.uemg.br/>) a lista de classificação após a realização dos procedimentos de heteroidentificação, onde constará a situação do candidato e sua convocação para realização da matrícula.

Onde e como será feita a matrícula?

A matrícula será realizada presencialmente na Secretaria da Unidade Acadêmica para a qual o candidato foi classificado.

Qual a documentação para matrícula?

Para a realização da matrícula, o candidato deverá entregar os seguintes documentos:

- Requerimento de matrícula, preenchido e assinado, em modelo a ser fornecido pela instituição (original);
- Histórico Escolar e Certificado de Conclusão do Ensino Médio ou curso equivalente ou Declaração de Conclusão do Ensino Médio (cópia autenticada OU cópia simples acompanhada do original);
- Cadastro de Pessoas Física (CPF) e Carteira de Identidade (RG) ou equivalente Médio (cópia autenticada OU cópia simples acompanhada do original);

- Certidão de Nascimento ou Casamento Médio (cópia autenticada OU cópia simples acompanhada do original);
- Comprovante de quitação com as obrigações eleitorais, para os maiores de 18 (dezoito) anos Médio (cópia autenticada OU cópia simples acompanhada do original OU documento emitido no site do TSE - <https://www.tse.jus.br/eleitor/certidoes/certidao-de-quitacao-eleitoral>);
- Prova de quitação com o Serviço Militar, para os maiores de 18 (dezoito) anos do sexo masculino Médio (cópia autenticada OU cópia simples acompanhada do original);
- Uma foto 3 x 4 recente (original).

Reitora

Lavínia Rosa Rodrigues

Vice-Reitor

Thiago Torres Costa Pereira

Pró-Reitora de Graduação

Michelle Gonçalves Rodrigues

Pró-Reitora de Pesquisa e Pós-Graduação

Magda Lucia Chamon

Pró-Reitor de Extensão

Moacyr Laterza Filho

Pró-Reitor de Planejamento, Gestão e Finanças

Fernando Antônio França Sette Pinheiro Júnior